

EL PAÍS

CATALUÑA

miércoles 23 de julio de 2014

Catalunya@elpais.es

elpais.com/espana/catalunya

El tercer sector pide a Mas una paga para 34.000 familias sin ingresos

El Gobierno evita adquirir compromisos y dice que estudiará la propuesta

CAMILO S. BAQUERO
Barcelona

No es extraño que el discurso de las entidades sociales y del Gobierno de turno sean divergentes. A veces, diametralmente opuestos. Ese fue el caso ayer, cuando una delegación de la Generalitat, encabezada por el presidente Artur Mas (CiU), se reunió con la junta de la Mesa del Tercer Sector, que agrupa 32 federaciones de entidades sociales. La mesa pidió una nueva paga mensual de 465 euros para las 34.000 familias que en Cataluña no tienen ingresos. La consejera de Bienestar, Neus Munté, aseguró que el Gobierno catalán trabaja en la dirección contraria, es decir, antes de crear nuevas ayudas agrupar las existentes. Ambas partes, sin embargo, se emplazaron a seguir el diálogo y luchar contra la pobreza.

Angels Guiteras, presidenta de la Mesa, compareció tras las más de dos horas de reunión para explicar sus principales peticiones. La primera es poner el acelerador en las medidas se aprobaron en el pleno extraordinario sobre la pobreza, que se celebró el pasado 12 de marzo en el Parlament. Estos textos incluyen una reforma de la Renta Mínima de Inserción (RMI, 459 euros mensuales), que según

Guiteras "es el principal instrumento que tenemos como país para atender las máximas situaciones de vulnerabilidad".

La segunda, es la reactivación de las ayudas para los dependientes que pagan una cama en residencias privadas a la espera de una plaza pública, las llamadas PEV, suspendidas en septiembre del año pasado. "Entendemos que son un derecho subjetivo, pero tenemos que priorizar a las personas con más necesidades", explicó Guiteras. Finalmente, la presidenta pidió que se impulse el pacto para la lucha contra la pobreza, para lograr un consenso entre partidos y agentes sociales, que no se vio en el Parlament.

Sin embargo, la propuesta más radical de las entidades del tercer sector fue la creación de una nueva prestación para las 34.000 familias catalanas con hijos y personas a cargo. Esta paga mensual estaría ligeramente por encima del valor de la RMI y por debajo de los 645 euros del salario mínimo interprofesional. La inversión mensual ascendería a más de 15 millones de euros, una cifra difícil de conseguir si se tiene en cuenta que, por ejemplo, la última subvención extraordinaria contra la pobreza fue de dos millones de euros. "La RMI tiene

dificultades para llegar al 100% de las personas que la necesitan", justificó Guiteras para explicar la necesidad de la nueva ayuda. "No nos dijo si sí o si no", agregó la presidenta de la mesa cuando se le preguntó cuál había sido la respuesta de Mas hacia la propuesta.

Munté que compareció en nombre del Ejecutivo catalán, ase-

cuando "se pone en marcha sin la debida garantía económica".

Este es el segundo año que se realiza la reunión, una cita incluida en el plan de apoyo. Hace un año, en la misma cumbre, las entidades le pedían al Gobierno catalán que se unificaran las prestaciones sociales. La reformulación de la cartera de servicios sociales sigue sin llegar a buen puerto y no hay una fecha específica. La consejera también recordó que aún no se han vencido los términos para desplegar los compromisos adquiridos en el pleno de la pobreza, aunque no concretó fechas de medidas como la actualización de la RMI, que depende de el Departamento de Empresa y Ocupación. La única fecha que ha trascendido es la de la reactivación de las PEV, que se harán este septiembre.

Munté explicó que en la reunión no se habló de vías alternativas para financiar los servicios sociales, que el Gobierno achaca a los problemas de financiación estatal. En su último informe, el Consejo Asesor de Políticas Sociales criticó fuertemente a todos los partidos por el pleno contra la pobreza y pidió que a Mas que adelantara medidas contra el fraude fiscal y un mejor control de economía sumergida.

La Administración va en sentido contrario: agrupar las ayudas existentes

La reformulación de la cartera de servicios sociales sigue paralizada

guir "se necesita tiempo para evaluar la propuesta" de la nueva prestación" y se comprometió a crear un grupo de estudio. Sin embargo, la consejera aceptó que la prestación va en contra de la idea de Bienestar de unificar las ayudas en lugar de crear de nuevas. Y recordó la frustración que ha generado la Ley de Dependencia,

206.000 catalanes llevan más de tres años en paro

CLARA BLANCHAR, Barcelona

Un informe de UGT a partir de la Encuesta de Población Activa (EPA) del primer trimestre de 2014 asegura que en Cataluña hay 312.000 personas que llevan más de dos años sin trabajar. De estos, hay 206.000 que superan los tres años en paro. La cifra total de personas sin empleo se sitúa en las 840.200 parados y el paro de larga duración (más de un año) ya afecta a más de la mitad de los desocupados: 501.000 (el 59,6%).

El informe subraya que "el paro de larga duración está creciendo de forma alarmante". Se ha cuadruplicado desde el primer trimestre de 2010 (241.000 personas que suponen un 340% más). Quienes llevan más de 24 meses en paro ya son el 37% de los desempleados que revela la EPA y el 62% de los que llevan sin trabajo más de 12 meses.

La secretaria de Estado de Bienestar y Trabajo de UGT, Laura Pelay, recuerda que las cifras de paro de larga duración varían en 155.634 personas si se mira el paro registrado o la EPA. Y argumenta que cuanto más tiempo pasa desde que una persona se queda sin empleo, más probable es que no conste en las oficinas del Servicio de Empleo, el SOC, porque al terminarse la prestación no es obligatorio sellar. En cambio, la encuesta muestra a quienes responden que están sin trabajo, cobren el paro o no. Pero se mire uno u otro indicador, el fenómeno crece entre un 250% y un 340%.

Escalada imparable

El informe de UGT asegura que "el paro de muy larga duración se está cronificando", de manera que ha pasado de afectar al 10% del total de parados en 2010 al 37%, según los últimos datos disponibles.

Pelay ha advertido de que existe el peligro de que estos parados "puedan caer en un bucle existencial del que no tengan salida, ni por la parte laboral ni por la de las prestaciones", lo que llevaría a una "sociedad fragmentada y a un aumento del riesgo de pobreza". Respecto al perfil de los parados de muy larga duración, afecta más a las mujeres que a los hombres, (56% frente a 44%) y de manera aplastante a los mayores de 45 años, que son el 73,4% del total. De hecho, el porcentaje de desempleados que llevan dos años sin trabajar aumenta de forma directa a la edad. Son el 2,3% en la franja de 25 a 29 años y el 25,1% en la de 55 a 59. Baja ligeramente en la de 60 a 64 (15,5%).

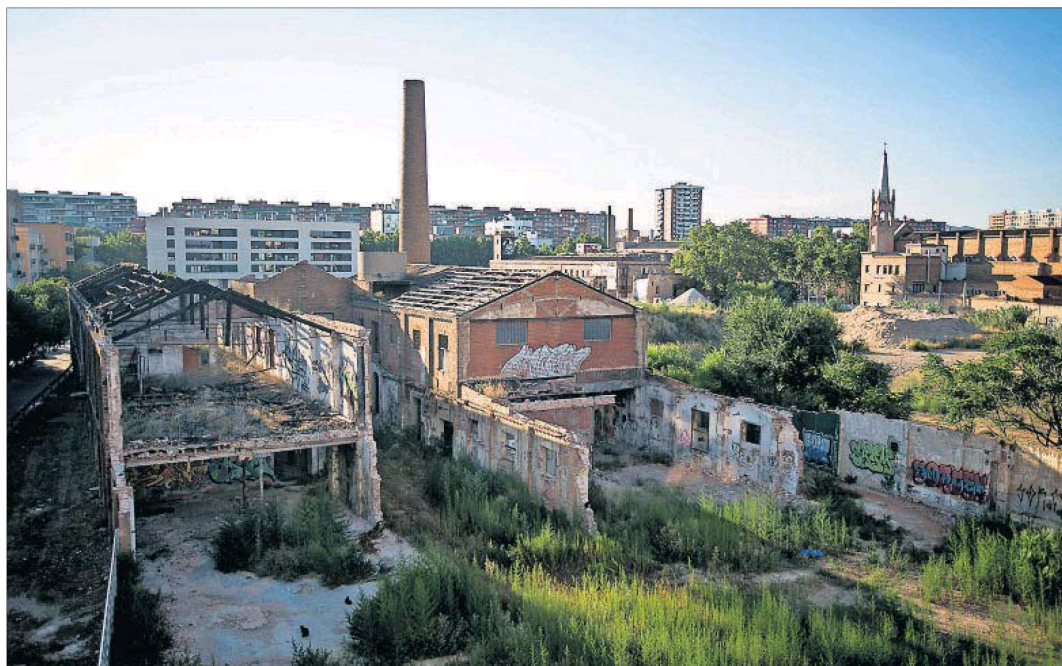

ALBERT GARCIA

Las 'smart cities' ya tienen casa en Barcelona

La antigua fábrica de Ca l'Alíer, en Sant Martí, en la fotografía, se convertirá en uno de los símbolos de la ciudad inteligente, el mantra que desde el Ayuntamiento se repite como la nueva revolución urbana de Barcelona. El edificio albergará uno de los centros tecnológicos de

Schneider Electric y Cisco, que invertirán en cinco años unos 37 millones de euros. La iniciativa, recogida dentro del *Smart City Campus*, generará 160 empleos y espera crear un polo de investigación con la vinculación de las universidades. El recinto fabril ha sobrevivido

a varios incendios y antes albergó un núcleo chabolista de población gitana. El alcalde Xavier Trias (CiU) salió al paso de las críticas que pedían un equipamiento: "Tenemos la obligación de generar actividad económica, porque es bienestar", respondió.